



PLAN DE ACTUACIÓN DEL SISTEMA DE BOMBERO/AS DE LA PROVINCIA DE SEVILLA.

AÑO 2022



Código Seguro De Verificación:	qj3B7kKujLu52Gz+fdVumQ==	Estado	Fecha y hora
Firmado Por	Manuel Ladron De Guevara Castro	Firmado	10/02/2022 14:50:07
	Tomas Gallo Torres	Firmado	10/02/2022 14:14:37
	Matias Vinaza Ruiz	Firmado	10/02/2022 10:31:22
Observaciones		Página	1/28
Url De Verificación	https://portal.dipusevilla.es/vfirma/code/qj3B7kKujLu52Gz+fdVumQ==		





INDICE

INTRODUCCIÓN.....	03
AMBITO TERRITORIAL DE ACTUACIÓN.....	04
AMBITO JURIDICO	07
AMBITO TEMPORAL	09
AMBITO ORGANIZATIVO.....	09
TIPOLOGIAS DE SERVICIOS.....	10
ÁREAS OPERATIVAS. DISTRIBUCIÓN GEOGRÁFICA.	15
ACTIVACIÓN DEL SISTEMA.....	19
OBJETIVOS DEL PLAN.....	22
NORMAS DE FUNCIONAMIENTO DEL SISTEMA PARA LAS ADMINISTRACIONES CONVENIADAS	25
PROPUESTA DOTACIÓN DE CONVENIOS DE COLABORACIÓN.....	27
SEGUIMIENTO PLAN DE ACTUACIÓN.....	28
DISPOSICIÓN FINAL.....	28

Código Seguro De Verificación:	qj3B7kKujLu52Gz+fdVumQ==	Estado	Fecha y hora	
Firmado Por	Manuel Ladron De Guevara Castro	Firmado	10/02/2022 14:50:07	
	Tomas Gallo Torres	Firmado	10/02/2022 14:14:37	
	Matias Vinaza Ruiz	Firmado	10/02/2022 10:31:22	
Observaciones		Página	2/28	
Url De Verificación	https://portal.dipusevilla.es/vfirma/code/qj3B7kKujLu52Gz+fdVumQ==			



1. Introducción

Este documento pretende establecer las bases de actuación para determinar las acciones a emprender por parte del Consorcio, que partiendo de la realidad actual deban abordarse al objeto de alcanzar los fines y funciones encomendadas en el artículo 6 de sus Estatutos:

ARTICULO 6

Los fines y funciones del Consorcio (art. 6 de sus Estatutos) son los siguientes:

1. Constituye el objeto del Consorcio la prestación de los Servicios de Prevención y Extinción de Incendios y Salvamento.
2. Son funciones concretas a desarrollar por el Consorcio, entre otras, las siguientes:
 - a) Con carácter general, la planificación y ejecución de operaciones de prevención y actuación frente a incendios y otros siniestros, asistencia y salvamento de personas y protección de bienes.
 - b) Desarrollo de medidas preventivas y, en particular, la inspección en materia de cumplimiento de la normativa de protección frente a riesgos de su competencia. En su caso, la elaboración de informes preceptivos con carácter previo a la obtención de licencias de explotación.
 - c) Adopción de medidas excepcionales de protección y con carácter provisional hasta que se produzca la oportuna decisión de la autoridad competente, respetando en todo caso el principio de proporcionalidad.
 - d) Investigación e informe sobre las causas y desarrollo de siniestros.
 - e) Estudio e investigación en materia de sistemas y técnicas de protección frente a incendios y salvamentos, incluyendo la formación y perfeccionamiento del personal.
 - f) Participación en la elaboración de los planes de emergencia, así como desarrollo de las actuaciones previstas en éstos.
 - g) Participación en campañas de formación e información a la ciudadanía.
 - h) Gestión de los ingresos derivados de tasas, contribuciones especiales y otros ingresos de cualquier clase que pudiesen percibirse.

El Plan de Actuación 2.022 persigue como objetivo general una mejora continua del servicio en:

- *La atención a la ciudadanía, independientemente del momento y lugar desde el que se demande el servicio.*
- *La eficacia con relación a la resolución de las demandas de servicio que puedan ser formuladas por la ciudadanía apostando por una mayor eficiencia en la disposición de las medidas y recursos disponibles para la resolución de dichas demandas, racionalizando los recursos desplazados por la Provincia de Sevilla destinados a atender dichas demandas.*

Código Seguro De Verificación:	qj3B7kKujLu52Gz+fdVumQ==	Estado	Fecha y hora
Firmado Por	Manuel Ladron De Guevara Castro	Firmado	10/02/2022 14:50:07
	Tomas Gallo Torres	Firmado	10/02/2022 14:14:37
	Matias Vinaza Ruiz	Firmado	10/02/2022 10:31:22
Observaciones		Página	3/28
Url De Verificación	https://portal.dipusevilla.es/vfirma/code/qj3B7kKujLu52Gz+fdVumQ==		



2. Ámbito territorial de actuación.

Atendiendo a lo establecido en el artículo 4 de los Estatutos del Consorcio el ámbito territorial de actuación es el siguiente:

ARTICULO 4.1:

El Consorcio actuará en los términos municipales consorciados pertenecientes a la provincia de Sevilla, agrupados en las áreas operativas que se determinen, bien directamente a través de su cuerpo de bombero/as o mediante convenio con otras Administraciones públicas que dispongan del servicio.

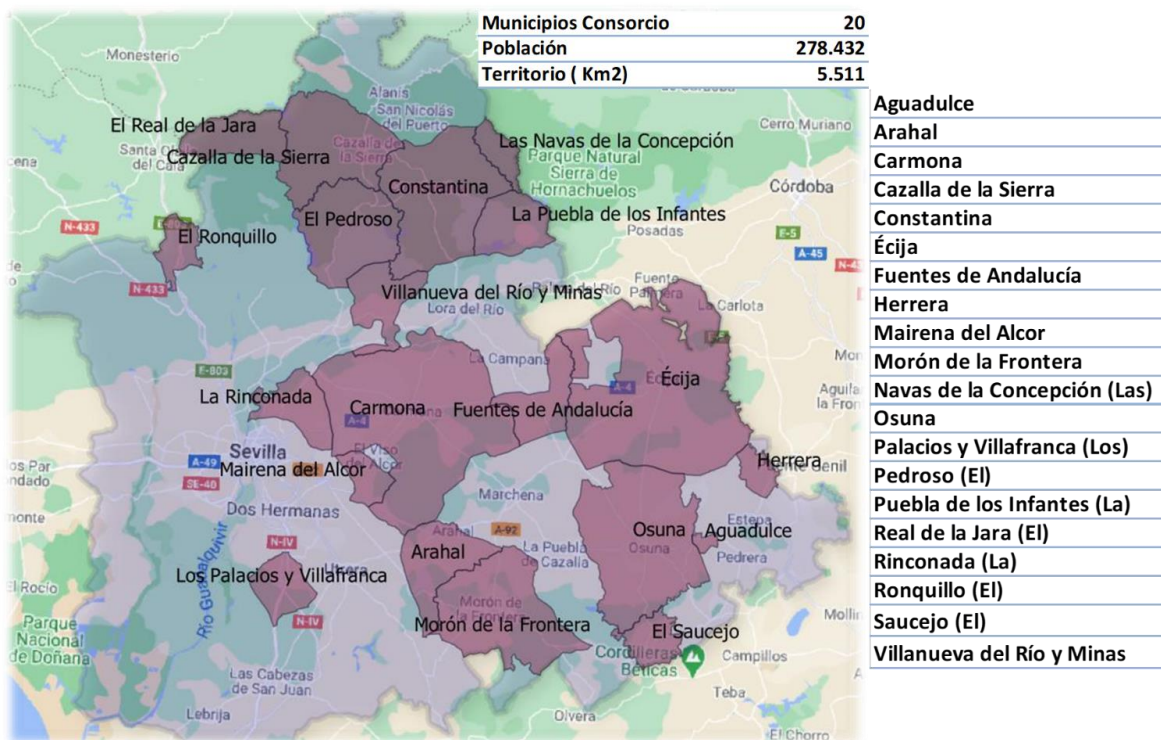

Actualmente el Consorcio está compuesto por 20 municipios con una población total de 278.432 habitantes y con una extensión de 5.511 km2, este número de municipios podrá ser ampliado con la admisión de nuevas Administraciones, de conformidad con lo establecidos en los Estatutos del Consorcio.

Dentro de estos municipios hay ubicados 13 Parques Territoriales en los municipios de Arahal, Carmona, Cazalla de la Sierra, Constantina, Écija, Fuentes de Andalucía, Mairena del Alcor, Morón de la Frontera, Los Palacios y Villafranca, La Rinconada, El Ronquillo , Osuna y El Saucejo.

Código Seguro De Verificación:	qj3B7kKujLu52Gz+FdVumQ==	Estado	Fecha y hora
Firmado Por	Manuel Ladron De Guevara Castro	Firmado	10/02/2022 14:50:07
	Tomas Gallo Torres	Firmado	10/02/2022 14:14:37
	Matias Vinaza Ruiz	Firmado	10/02/2022 10:31:22
Observaciones		Página	4/28
Url De Verificación	https://portal.dipusevilla.es/vfirma/code/qj3B7kKujLu52Gz+FdVumQ==		



ARTICULO 4.2:

Asimismo, extenderá su actuación a los municipios de menos de 20.000 habitantes no integrados en el Consorcio y en los que la Diputación de Sevilla, en virtud del artículo 36.1, letra c), de la Ley 7/1985, de 2 de abril, asuma la prestación del servicio cuando éstos no procedan a su prestación. Esta circunstancia se acreditará mediante certificación del acuerdo plenario del Ayuntamiento donde manifieste la no prestación del servicio y solicite a Diputación su asunción, así como el acuerdo plenario de Diputación asumiéndola con las condiciones que ésta misma determine en dicho acuerdo.

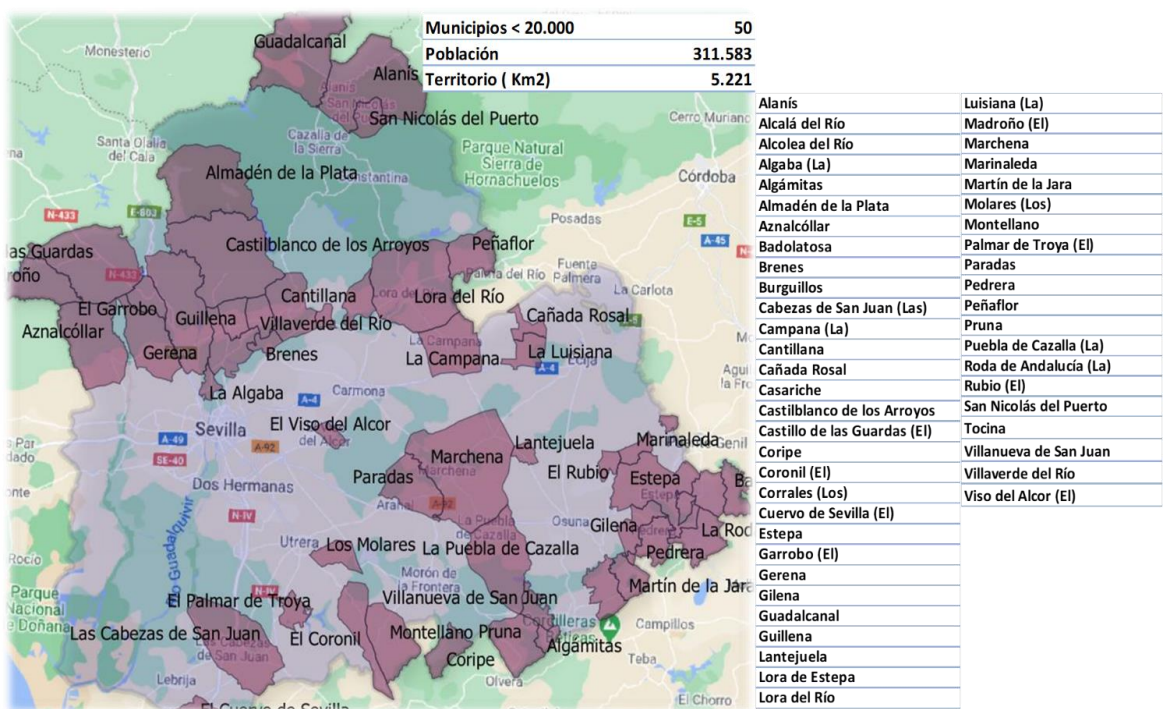

Son un total de 50 municipios con una población total de 311.583 habitantes y una extensión de 5.221 Km², estos municipios no están integrados en el Consorcio y además no tienen delegadas las competencias a otras administraciones como si ocurre en los municipios de menos de 20.000 habitantes de la Mancomunidad del Aljarafe.

Dentro de estos municipios hay ubicados 7 Parques Territoriales en los municipios de Aznalcollar, Cantillana, Estepa, Gerena, Lora del Río, Marchena y Montellano. El Consorcio tiene suscrito Convenio de colaboración con Cantillana, Estepa, Gerena, Lora del Río, Marchena y Montellano

Código Seguro De Verificación:	qj3B7kKujLu52Gz+FdVumQ==	Estado	Fecha y hora
Firmado Por	Manuel Ladron De Guevara Castro	Firmado	10/02/2022 14:50:07
	Tomas Gallo Torres	Firmado	10/02/2022 14:14:37
	Matias Vinaza Ruiz	Firmado	10/02/2022 10:31:22
Observaciones		Página	5/28
Url De Verificación	https://portal.dipusevilla.es/vfirma/code/qj3B7kKujLu52Gz+fdVumQ==		



ARTICULO 4.3:

El Consorcio podrá suscribir convenios de colaboración con otras Administraciones para desarrollar actuaciones fuera del ámbito territorial que le es propio, con el régimen de contraprestaciones que en el mismo se establezca.

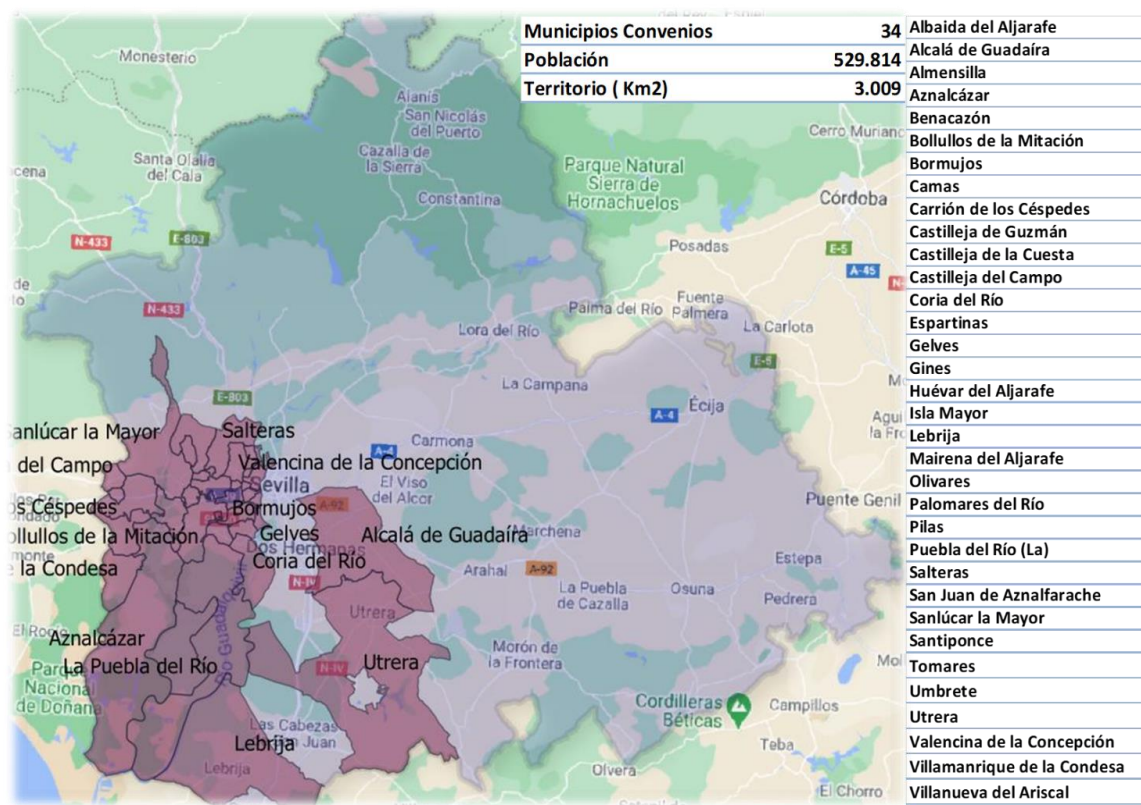

Son un total de 34 municipios con una población de 529.814 habitantes y una extensión de 3.009 Km2, de estos municipios 31 pertenecen a la Mancomunidad del Aljarafe a la cual le tienen delegado la prestación del servicio de bombero/as y los municipios de Alcalá de Guadaíra, Lebrija y Utrera son municipios de más de 20.000 habitantes que no están integrados en el Consorcio. Dentro de estos municipios hay ubicados 7 Parques Territoriales en los municipios de Alcalá de Guadaíra, Lebrija, Mairena del Aljarafe, Pilas, Sanlúcar la Mayor, Santiponce y Utrera, con los que el Consorcio tiene suscrito Convenio de colaboración con Alcalá de Guadaíra, Utrera, Lebrija , Pilas y la Mancomunidad del Aljarafe.

Código Seguro De Verificación:	qj3B7kKujLu52Gz+FdVumQ==	Estado	Fecha y hora
Firmado Por	Manuel Ladron De Guevara Castro	Firmado	10/02/2022 14:50:07
	Tomas Gallo Torres	Firmado	10/02/2022 14:14:37
	Matias Vinaza Ruiz	Firmado	10/02/2022 10:31:22
Observaciones		Página	6/28
Url De Verificación	https://portal.dipusevilla.es/vfirma/code/qj3B7kKujLu52Gz+FdVumQ==		



ARTICULO 4.4:

“Excepcionalmente, el Consorcio podrá actuar fuera del ámbito territorial que le es propio en los casos de extrema urgencia y grave peligro, siempre que lo requieran los órganos competentes, con el régimen de contraprestaciones que tenga establecido”.

Por lo tanto, el ámbito de territorial actuación del Consorcio abarca la mayor parte de la Provincia de Sevilla, exceptuando los términos de Sevilla capital y Dos Hermanas. Es decir, cubre un total de 104 municipios con una población total de 1.119.829 habitantes y una extensión de 13.742 Km2.

Debido al amplio territorio que ha de cubrir y la diversidad de su geografía, debe organizarse con una dispersión de los recursos en estado de espera y una concentración de éstos en estado de activación en función del siniestro a atender.

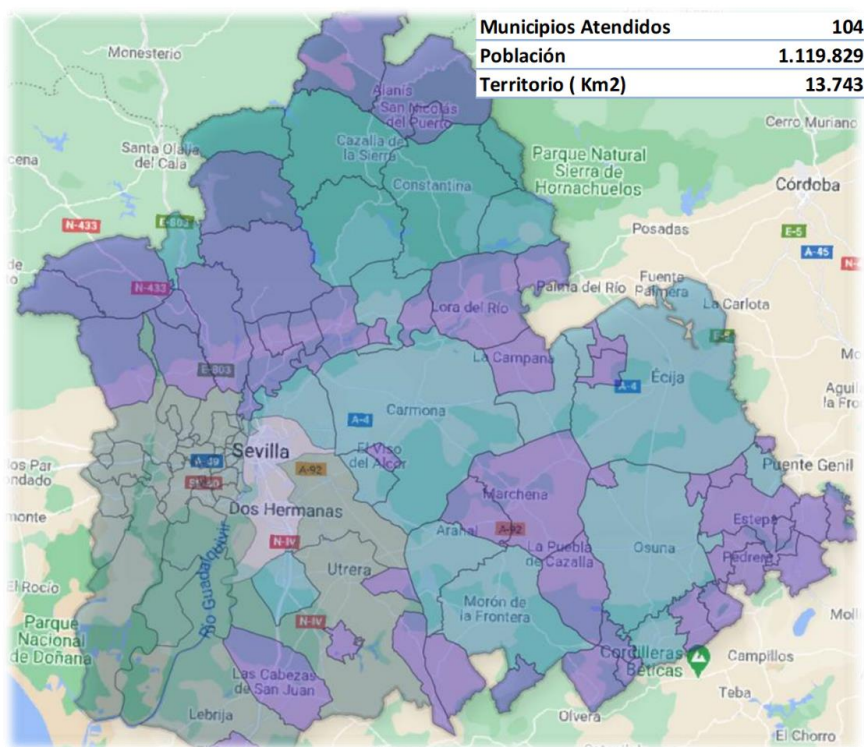

3. Ámbito jurídico

El artículo 25.2 de la Ley 7/1985 de 2 de abril, Reguladora de Bases de Régimen Local establece que “el municipio ejercerá en todo caso como competencias propias, en los términos de la legislación del Estado y de la Comunidades Autónomas, en las siguientes materias:

- f) “Policía Local, protección Civil, prevención y extinción de incendios”

Código Seguro De Verificación:	qj3B7kKujLu52Gz+FdVumQ==	Estado	Fecha y hora	
Firmado Por	Manuel Ladron De Guevara Castro	Firmado	10/02/2022 14:50:07	
	Tomas Gallo Torres	Firmado	10/02/2022 14:14:37	
	Matias Vinaza Ruiz	Firmado	10/02/2022 10:31:22	
Observaciones		Página	7/28	
Url De Verificación	https://portal.dipusevilla.es/vfirma/code/qj3B7kKujLu52Gz+fdVumQ==			



El Estatuto de autonomía para Andalucía dispone en su artículo 92.2 que:” los Ayuntamientos tienen competencias propias sobre las siguientes materias, en los términos que determinen las leyes:

d) “Ordenación y prestación de los siguientes servicios básicos: abastecimiento de agua y tratamiento de aguas residuales; alumbrado público; recogida y tratamiento de residuos; limpieza viaria; prevención y extinción de incendios; y transporte público de viajeros”.

El artículo 9 de la LAULA, Ley 5/2010, de 11 de junio, de Autonomía Local de Andalucía establece que “los municipios andaluces tienen las siguientes competencias propias:

14 g) “La ordenación, planificación y gestión del servicio de prevención y extinción de incendios y otros siniestros, así como la asistencia y salvamento de personas y protección de bienes”.

Esta misma Ley, en su artículo 26 determina que son servicios locales de interés general los que prestan o regulan y garantizan las entidades locales en el ámbito de sus competencias y bajo su responsabilidad, así como las actividades y prestaciones que realizan a favor de la ciudadanía orientadas a hacer efectivos los principios rectores de las políticas públicas contenidos en el Estatuto de Autonomía de Andalucía.

El artículo 26 de la Ley 2/2002, de 11 de noviembre, de gestión de Emergencias de Andalucía, establece la posibilidad de que los municipios de población inferior a veinte mil habitantes dispongan de un servicio propio de prevención y extinción de incendios. Dicha posibilidad se configura como obligación para los municipios superior a veinte mil habitantes. Estos deberán prestar el servicio de Prevención y Extinción de Incendios y Salvamento, según la estructura que se determine reglamentariamente, ya sea directamente por el Ayuntamiento o bien a través de una Entidad Local de carácter supramunicipal en la que podrá participar la Diputación Provincial.

La Ley 7/1985 de 2 de abril, Reguladora de Bases de Régimen Local garantiza la prestación del servicio de prevención y extinción de incendios en los municipios con población inferior a 20.000 habitantes estableciendo la obligación de las diputaciones de prestarlo en aquellos municipios donde no se preste. La misma garantía se establece en la Ley 2/2002, de 11 de noviembre, de gestión de Emergencias de Andalucía. La atribución a las Diputaciones de la obligación de garantizar el servicio de prevención y extinción de incendios en los municipios de población inferior a 20.000 habitantes no altera ni desvirtúa el carácter de competencia propia municipal.

La Ley 27/2013, de 27 de diciembre, de racionalización y sostenibilidad de la Administración Local, no ha modificado el carácter de la competencia municipal propia de prevención y extinción de incendios, sino que ha atribuido a la Diputación la competencia propia y de ejercicio obligado de garantizar la prestación y extinción de incendios en los municipios de población inferior a los 20.000 habitantes.

Los Ayuntamientos de municipios de población inferior a 20.000 habitantes podrán ejercer su competencia en materia de servicio de prevención y extinción de incendios tras verificar la sostenibilidad financiera de la misma y su viabilidad en un marco de estabilidad presupuestaria. Corresponderá a la Diputación, como garante de la prestación integral y adecuada en la totalidad del territorio provincial de los servicios de competencia municipal, prestar el servicio de prevención y extinción de incendios en aquellos municipios de población inferior a 20.000 habitantes que no ejerzan su competencia propia en la materia.

En cualquier caso, y para evitar distintas interpretaciones en relación al tema competencial, es preciso señalar que la competencia sobre esta materia es municipal, en virtud de lo previsto en la Ley 7/85, de 2 de abril, Reguladora de las bases de Régimen Local, en su nueva redacción dada por la Ley 27/2013, de 27 de diciembre, y que en el caso de los municipios de población inferior a 20.000 habitantes, y solo subsidiariamente, es decir, si el servicio no es prestado por el municipio, corresponde a la Corporación Provincial, sin que en ningún caso se considere como una competencia provincial.

La Protección Civil Municipal tiene como fin la configuración de una organización en base a los recursos municipales y a la colaboración de las entidades privadas y de la ciudadanía, para garantizar la coordinación preventiva y operativa respecto de la protección de personas y bienes ante los daños producidos por las situaciones de emergencia en los casos de grave riesgo, catástrofe o calamidad pública, mediante la realización de actividades

Código Seguro De Verificación:	qj3B7kKujLu52Gz+fdVumQ==	Estado	Fecha y hora
Firmado Por	Manuel Ladron De Guevara Castro	Firmado	10/02/2022 14:50:07
	Tomas Gallo Torres	Firmado	10/02/2022 14:14:37
	Matias Vinaza Ruiz	Firmado	10/02/2022 10:31:22
Observaciones		Página	8/28
Url De Verificación	https://portal.dipusevilla.es/vfirma/code/qj3B7kKujLu52Gz+fdVumQ==		





que permitan evitar las mismas, reducir sus efectos, reparar los daños, y, en su caso, contribuir a corregir las causas productoras de los mismos.

De conformidad con la Ley, la Protección Civil es un Servicio Público en cuya organización, funcionamiento y ejecución participan las diferentes Administraciones Públicas, así como la ciudadanía mediante el cumplimiento de los correspondientes deberes y la prestación de su colaboración voluntaria. Esta ley la define como “como instrumento de la política de seguridad pública, es el servicio público que protege a las personas y bienes garantizando una respuesta adecuada ante los distintos tipos de emergencias y catástrofes originadas por causas naturales o derivadas de la acción humana, sea ésta accidental o intencionada”.

La colaboración y participación ciudadana encauzada a través de las agrupaciones locales de protección Civil, en los que se encuentran integrados los grupos de pronto auxilio, es un soporte básico en la autoprotección y en la solidaridad social, y ha supuesto un incremento de la capacidad operativa ante situaciones de emergencia en nuestra Comunidad Autónoma. De hecho, en la estructura operativa de todos los planes de emergencia de la Junta de Andalucía, al igual que en aquellos aprobados por la administración local, las agrupaciones están contempladas dentro de los grupos operativos.

4. Ámbito temporal.

El presente Plan tendrá vigencia desde la fecha de su aprobación por la Junta General del Consorcio hasta el 31 de diciembre de 2.022, si bien, la efectividad respecto a las obligaciones contenidas en el mismo será desde el 1 de enero y hasta el 31 diciembre de 2.022, pudiéndose prorrogarse por sucesivos periodos anuales, con un máximo de dos años.

5. Ámbito Organizativo

El modelo organizativo del Consorcio está constituido por:

- Estructura Orgánica

Órganos de Gobierno y Administración	Junta General
	Consejo Rector
	Presidencia del Consorcio
	Vicepresidencia del Consorcio
	Gerencia
Órganos Consultivos de creación potestativa	Comisiones Técnicas
	Comisión de Participación Social

Código Seguro De Verificación:	qj3B7kKujLu52Gz+fdVumQ==	Estado	Fecha y hora
Firmado Por	Manuel Ladron De Guevara Castro	Firmado	10/02/2022 14:50:07
	Tomas Gallo Torres	Firmado	10/02/2022 14:14:37
	Matias Vinaza Ruiz	Firmado	10/02/2022 10:31:22
Observaciones		Página	9/28
Url De Verificación	https://portal.dipusevilla.es/vfirma/code/qj3B7kKujLu52Gz+fdVumQ==		



- Estructura Operativa.

Zona de Intervención Operativa	Área Centro-A-66 Área Aljarafe Área Campiña-Sierra Sur Área Bajo Guadalquivir Área Alto Guadalquivir-Sierra Morena
COEPS	Centro de Coordinación Operativa. CECOP Centro de Logística. CELOG Centro de Formación de Emergencias. CEFE Centro de Mando Único Provincial. CEMUP

6. Tipología de Servicios

El Sistema Bombero/as Provincia de Sevilla a través de su plataforma SIGRID recoge toda la actividad que se realiza, en dicha plataforma se guardan la tipología del servicio que se demanda y el lugar donde se demanda.

Con estos datos el Sistema Bombero/as Provincia de Sevilla tiene a su alcance una herramienta de gran relevancia para poder analizar y dejar constancia escrita de la información relativa a los servicios atendidos, como: que ha ocurrido, donde ha ocurrido, isócronas de intervención y que medios han sido necesarios para poder dar el servicio requerido.

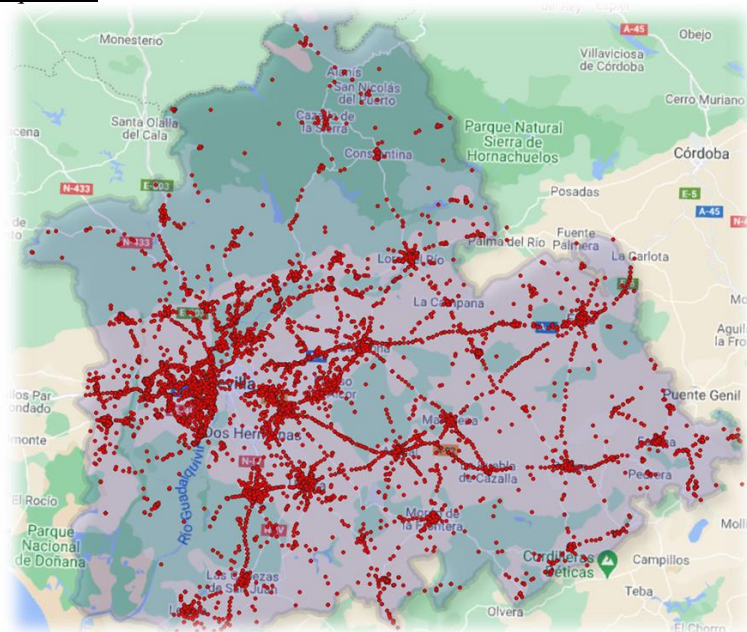

La plataforma SIGRID es una herramienta de importante valor, para la gestión, planificación, control y análisis de los siniestros y emergencias, así como de servicios especiales que lleva a cabo este Sistema. A través del SIGRID se elaboran informes, estudios, recomendaciones y propuestas orientadas a la adopción de medidas técnicas y operativas, tácticas y estratégicas, para la mejora en la calidad en el servicio prestado.

Código Seguro De Verificación:	qj3B7kKujLu52Gz+FdVumQ==	Estado	Fecha y hora
Firmado Por	Manuel Ladron De Guevara Castro	Firmado	10/02/2022 14:50:07
	Tomas Gallo Torres	Firmado	10/02/2022 14:14:37
	Matias Vinaza Ruiz	Firmado	10/02/2022 10:31:22
Observaciones		Página	10/28
Url De Verificación	https://portal.dipusevilla.es/vfirma/code/qj3B7kKujLu52Gz+FdVumQ==		





Uno de esos estudios es el Índice de Salida Mínima Activada (ISMA) que refleja la actividad diaria del Sistema en la Provincia de Sevilla, indicando así los recursos mínimos que se necesitan para dar una respuesta eficiente a la población de la provincia en la prestación del servicio de Prevención y Extinción de Incendios y Salvamentos. Se toma como patrón el Grado 2 (Índice= 1) en el que se activan dos parques o dos vehículos y un mínimo de 6 bombero/as.

En la actualidad existe 4 tipos de activación del sistema dependiendo de su grado.

Grado 0	No se desplaza ningún medio al lugar, debido a la gestión que se realiza desde el Centro de Control de Emergencias, en adelante CECOP donde en comunicación directa con Mando de Guardia, Fuerzas de Seguridad y alertantes, se determina la no necesidad de bombero/as, por lo que en todos estos servicios no se movilizan recursos, debido a que no son necesarios y pasan a una espera pasiva para atender otros siniestros.
Grado 1	Se activa un solo parque por la información obtenida inicialmente y la tipología del servicio a atender, ya que su afectación a la vida, a los bienes o al medio ambiente es de nula o baja probabilidad.
Grado 2	Se activan dos Parques Territoriales inicialmente y de forma automática, ya que, por la información obtenida previamente y la tipología del servicio a atender, puede afectar directa y gravemente a las personas, los bienes o al medio ambiente.
Grado 3	Se activan tres o más Parques Territoriales inicialmente, ya que, por la información obtenida previamente y la tipología del servicio a atender, se ve afectada directa y gravemente la vida humana, grandes estructuras, industrias, infraestructuras básicas, medio ambiente o aquellas que por su complejidad técnica y operativa para su resolución sea necesario

Las diferentes tipologías de actuación se reparten entre los diferentes grados de activación pudiendo evolucionar cada una de ellas a un grado inferior o superior dependiendo de las informaciones que llegan al servicio y de las circunstancias en las que se las encuentre los medios activados.

Durante el año 2.021 se repartió las diferentes tipologías de actuación entre los diferentes grados de activación.

Como refleja los datos la mayoría de las intervenciones que se realizan son de grado 1.

Indicar que la ponderación que se le pueda dar a una actuación u otra, solo viene dada por el número de las actuaciones y no por su gravedad, ya que, aunque accidentes de circulación, incendios en edificación, mercancías peligrosas y rescates que son de grado 2 y 3 no tienen un porcentaje elevado, sus consecuencias para la vida humana puede ser muy importantes.

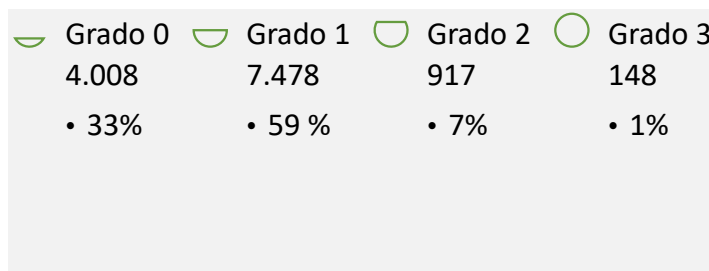

Código Seguro De Verificación:	qj3B7kKujLu52Gz+fdVumQ==	Estado	Fecha y hora	
Firmado Por	Manuel Ladron De Guevara Castro	Firmado	10/02/2022 14:50:07	
	Tomas Gallo Torres	Firmado	10/02/2022 14:14:37	
	Matias Vinaza Ruiz	Firmado	10/02/2022 10:31:22	
Observaciones		Página	11/28	
Url De Verificación	https://portal.dipusevilla.es/vfirma/code/qj3B7kKujLu52Gz+fdVumQ==			

Balance de Actuaciones Años 2.020- 2021

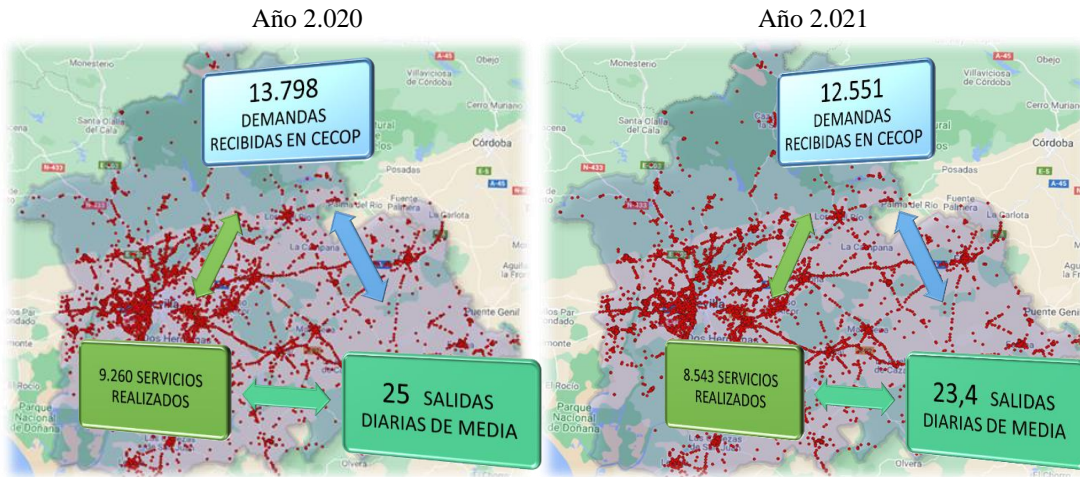

SERVICIOS 2021

CON ACTIVACIÓN DEL SISTEMA	8.543
GESTIONADO SIN ACTIVACION DEL SISTEMA	4.008
TOTAL SERVICIOS GESTIONADOS	12.551

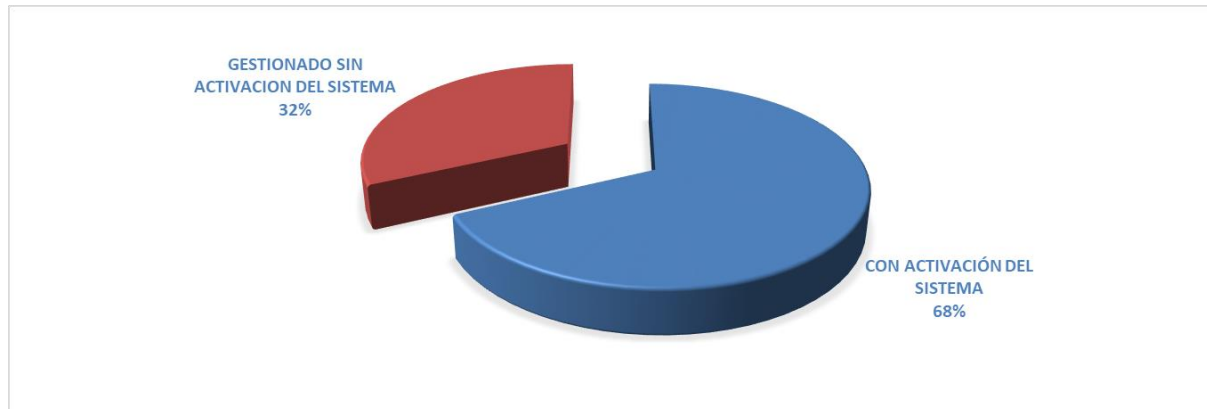

Código Seguro De Verificación:	qj3B7kKujLu52Gz+FdVumQ==	Estado	Fecha y hora
Firmado Por	Manuel Ladron De Guevara Castro	Firmado	10/02/2022 14:50:07
	Tomas Gallo Torres	Firmado	10/02/2022 14:14:37
	Matias Vinaza Ruiz	Firmado	10/02/2022 10:31:22
Observaciones		Página	12/28
Url De Verificación	https://portal.dipusevilla.es/vfirma/code/qj3B7kKujLu52Gz+fdVumQ==		



Actuaciones clasificadas por su tipología.

COMPARATIVA AÑO 2020-21					
TIPOLOGIAS GENERALES	SERVICIOS RECIBIDOS EN CECOP 2.020	SERVICIOS RECIBIDOS EN CECOP 2.021	DIF	SERVICIOS ATENDIDOS CON ACTIVACIÓN DE PARQUES 2020	SERVICIOS ATENDIDOS CON ACTIVACIÓN DE PARQUES 2021
Incendios	9.233	8.646	-587	6.130	5.947
Accidentes de circulación	257	361	104	225	326
Rescates	434	467	33	313	317
Inundaciones	116	256	140	52	117
Retenes	767	289	-478	746	271
Mercancías Peligrosas	75	70	-5	50	54
Otros	2.916	2.462	-454	1.744	1.511
TOTALES	13.798	12.551	-1.247	9.260	8.543

Distribución mensual de los servicios durante el 2021

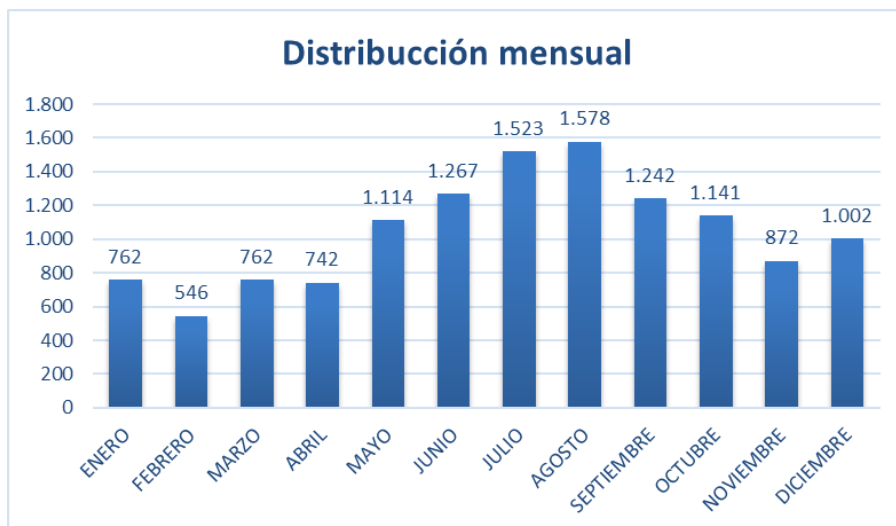

Código Seguro De Verificación:	qj3B7kKujLu52Gz+fdVumQ==	Estado	Fecha y hora	
Firmado Por	Manuel Ladron De Guevara Castro	Firmado	10/02/2022 14:50:07	
	Tomas Gallo Torres	Firmado	10/02/2022 14:14:37	
	Matias Vinaza Ruiz	Firmado	10/02/2022 10:31:22	
Observaciones		Página	13/28	
Url De Verificación	https://portal.dipusevilla.es/vfirma/code/qj3B7kKujLu52Gz+fdVumQ==			

Distribución de las Actuaciones en Incendios 2021



Intervenciones salidas media diaria de los Parques Territoriales en 2021.

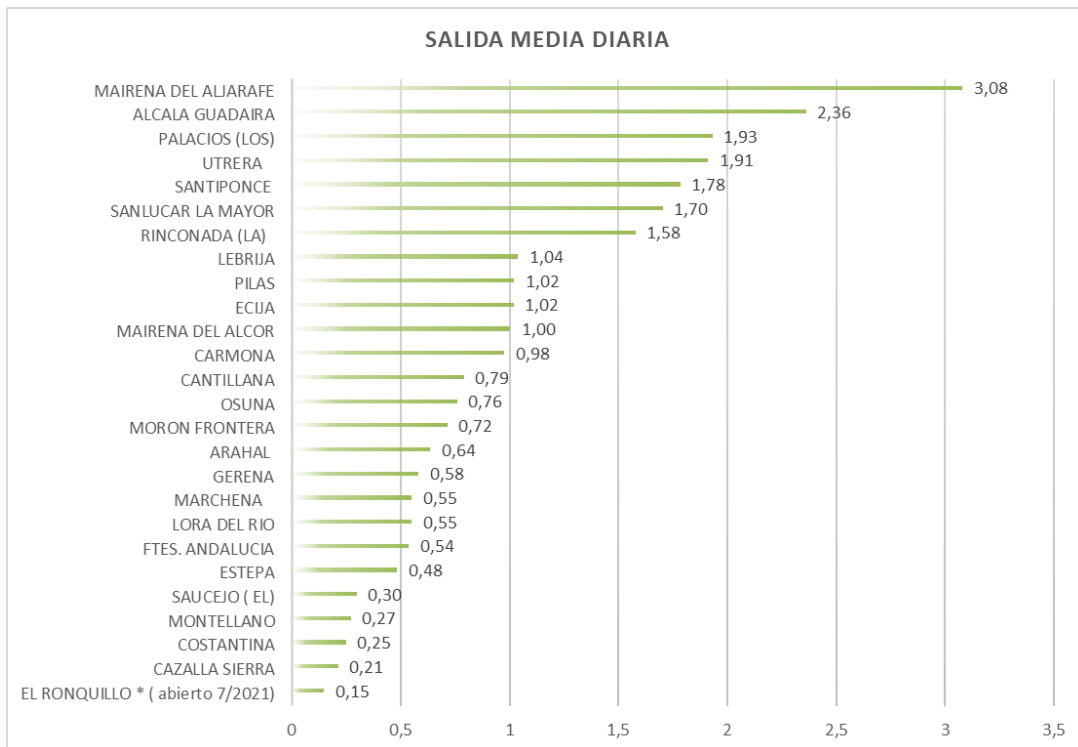

Código Seguro De Verificación:	qj3B7kKujLu52Gz+fdVumQ==	Estado	Fecha y hora
Firmado Por	Manuel Ladron De Guevara Castro	Firmado	10/02/2022 14:50:07
	Tomas Gallo Torres	Firmado	10/02/2022 14:14:37
	Matias Vinaza Ruiz	Firmado	10/02/2022 10:31:22
Observaciones		Página	14/28
Url De Verificación	https://portal.dipusevilla.es/vfirma/code/qj3B7kKujLu52Gz+fdVumQ==		



7. Áreas Operativas. Distribución geográfica

Para el cumplimiento de sus fines, este Plan de Actuación establece 5 Áreas Operativas en las que se distribuyen todos los parques Territoriales, su ubicación, titularidad y tipo de personal se indica a continuación:

Área Operativa CENTRO-A66

La Zona Operativa Centro está compuesta por 19 municipios, con una población total aproximada de 270.905 habitantes, y una superficie de 3.380 Km².

La integran un total de 7 Parques:

Área	Parque	Titularidad	Personal
1	ALCALA GUADAIRA	Ayuntamiento	Funcionario/a del Ayuntamiento
1	AZNALCOLLAR	Ayuntamiento	Lo conformarán bombero/as Funcionario/as de la Diputación de Sevilla siempre que las circunstancias operativas y/o administrativas lo hagan posible.
1	CARMONA	Ayuntamiento	Funcionario/a de Diputación de Sevilla.
1	EL RONQUILLO	Ayuntamiento	Lo conformarán bombero/as Funcionario/as de la Diputación de Sevilla siempre que las circunstancias operativas y/o administrativas lo hagan posible
1	GERENA	Ayuntamiento	Voluntario/as del Ayuntamiento.
1	MAIRENA DEL ALCOR	Ayuntamiento	Funcionario/a de Diputación de Sevilla.
1	RINCONADA (LA)	Ayuntamiento	Funcionario/a de Diputación de Sevilla.

Ubicación Geográfica Área Operativa Centro-A66

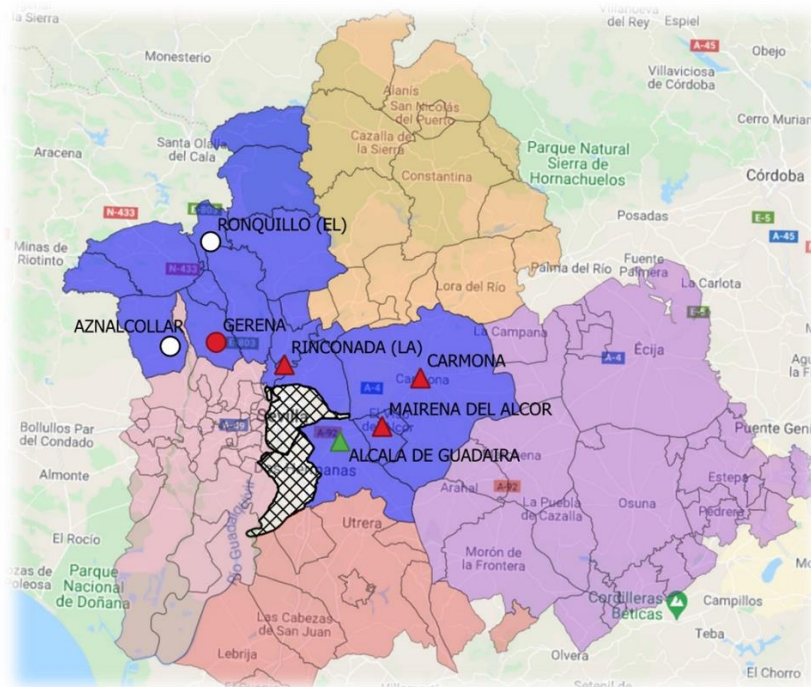

Código Seguro De Verificación:	qj3B7kKujLu52Gz+FdVumQ==	Estado	Fecha y hora	
Firmado Por	Manuel Ladron De Guevara Castro	Firmado	10/02/2022 14:50:07	
	Tomas Gallo Torres	Firmado	10/02/2022 14:14:37	
	Matias Vinaza Ruiz	Firmado	10/02/2022 10:31:22	
Observaciones		Página	15/28	
Url De Verificación	https://portal.dipusevilla.es/vfirma/code/qj3B7kKujLu52Gz+FdVumQ==			

Área Operativa ALJARAFE

La Zona Operativa Aljarafe está compuesta por 31 municipios, con una población total aproximada de 372.069 habitantes, y una superficie de 1.697 Km².

Lo integran un total de 4 Parques:

Área	Parque	Titularidad	Personal
2	MAIRENA ALJARAFE	Mancomunidad del Aljarafe	Funcionario/a de la Mancomunidad del Aljarafe
2	PILAS	Ayuntamiento	Voluntario/a del Ayuntamiento
2	SANLUCAR LA MAYOR	Diputación de Sevilla	Funcionario/a de Diputación de Sevilla
2	SANTIPONCE	Mancomunidad del Aljarafe	Funcionario/a de la Mancomunidad del Aljarafe

Ubicación Geográfica Área Operativa Aljarafe



Área Operativa Campiña-Sierra Sur

La Zona Operativa está compuesta por 29 municipios, con una población total aproximada de 231.455 habitantes, y una superficie de 4.219 Km².

Código Seguro De Verificación:	qj3B7kKujLu52Gz+FdVumQ==	Estado	Fecha y hora
Firmado Por	Manuel Ladron De Guevara Castro	Firmado	10/02/2022 14:50:07
	Tomas Gallo Torres	Firmado	10/02/2022 14:14:37
	Matias Vinaza Ruiz	Firmado	10/02/2022 10:31:22
Observaciones		Página	16/28
Url De Verificación	https://portal.dipusevilla.es/vfirma/code/qj3B7kKujLu52Gz+fdVumQ==		



La integran un total de 8 Parques:

Zona	Parque	Titularidad	Personal
3	ARAHAL	Ayuntamiento	Funcionario/a del Ayuntamiento y de la Diputación de Sevilla.
3	ECIJA	Ayuntamiento	Funcionario/a del Ayuntamiento.
3	ESTEPA	Ayuntamiento	Lo conformarán bombero/as Funcionario/as de la Diputación de Sevilla siempre que las circunstancias operativas y/o administrativas lo hagan posible.
3	FTES. ANDALUCIA	Ayuntamiento	Funcionario/a y Voluntario/a del Ayuntamiento
3	MARCHENA	Ayuntamiento	Lo conformarán bombero/as Funcionario/as de la Diputación de Sevilla siempre que las circunstancias operativas y/o administrativas lo hagan posible.
3	MORON FRONTERA	Ayuntamiento	Funcionario/a del Ayuntamiento.
3	OSUNA	Ayuntamiento	Funcionario/a de Diputación de Sevilla.
3	SAUCEJO	Ayuntamiento	Voluntario/a del Ayuntamiento.

Ubicación Geográfica Área Operativa Campiña-Sierra Sur



Código Seguro De Verificación:	qj3B7kKujLu52Gz+FdVumQ==	Estado	Fecha y hora
Firmado Por	Manuel Ladron De Guevara Castro	Firmado	10/02/2022 14:50:07
	Tomas Gallo Torres	Firmado	10/02/2022 14:14:37
	Matias Vinaza Ruiz	Firmado	10/02/2022 10:31:22
Observaciones		Página	17/28
Url De Verificación	https://portal.dipusevilla.es/vfirma/code/qj3B7kKujLu52Gz+fdVumQ==		



Área Operativa Bajo Guadalquivir

La Zona Operativa está compuesta por 10 municipios, con una población total aproximada de 160.506 habitantes, y una superficie de 1.733 Km2.

La integran un total de 4 Parques:

Zona	Parque	Titularidad	Personal
4	LEBRIJA	Ayuntamiento	Funcionario/a del Ayuntamiento
4	MONTELLANO	Ayuntamiento	Voluntario/a del Ayuntamiento
4	PALACIOS (LOS)	Ayuntamiento	Funcionario/a del Ayuntamiento
4	UTRERA	Ayuntamiento	Funcionario/a del Ayuntamiento

Ubicación Geográfica Área Operativa Bajo Guadalquivir.



Código Seguro De Verificación:	qj3B7kKujLu52Gz+FdVumQ==	Estado	Fecha y hora	
Firmado Por	Manuel Ladron De Guevara Castro	Firmado	10/02/2022 14:50:07	
	Tomas Gallo Torres	Firmado	10/02/2022 14:14:37	
	Matias Vinaza Ruiz	Firmado	10/02/2022 10:31:22	
Observaciones		Página	18/28	
Url De Verificación	https://portal.dipusevilla.es/vfirma/code/qj3B7kKujLu52Gz+fdVumQ==			

Área Operativa Alto Guadalquivir-Sierra Morena

La Zona Operativa está compuesta por 15 municipios, con una población total aproximada de 80.680 habitantes, y una superficie de 2.713 Km².

La integran un total de 4 Parques:

Zona	Parque	Titularidad	Personal
5	CANTILLANA	Ayuntamiento	Funcionario/a de Diputación de Sevilla
5	CAZALLA SIERRA	Ayuntamiento	Voluntario/as del Ayuntamiento
5	CONSTANTINA	Ayuntamiento	Voluntario/as del Ayuntamiento
5	LORA DEL RIO	Ayuntamiento	Funcionario/a de Diputación de Sevilla

Ubicación Geográfica Área Operativa Alto Guadalquivir-Sierra Morena.



8. Activación del Sistema. Tren de salida.

La activación del Sistema se realiza a través de la información obtenida inicialmente y la tipología del servicio a atender, basándose fundamentalmente en el tipo de afectación a la vida, a los bienes o al medio ambiente y que puede

Código Seguro De Verificación:	qj3B7kKujLu52Gz+FdVumQ==	Estado	Fecha y hora
Firmado Por	Manuel Ladron De Guevara Castro	Firmado	10/02/2022 14:50:07
	Tomas Gallo Torres	Firmado	10/02/2022 14:14:37
	Matias Vinaza Ruiz	Firmado	10/02/2022 10:31:22
Observaciones		Página	19/28
Url De Verificación	https://portal.dipusevilla.es/vfirma/code/qj3B7kKujLu52Gz+FdVumQ==		





variar en cualquier momento dependiendo de las diferentes informaciones que vayan llegando al CECOP. Para atender estos servicios se establece un protocolo teórico de activación de los Parques Territoriales más cercanos al centro del Municipio, objeto del servicio a atender.

Este Sistema tiene distribuidos por toda la provincia parques de bombero/as con personal Funcionario/a, compatible con las disponibilidades presupuestarias del Consorcio, cuyo objetivo es el control de los siniestros o situaciones de emergencias que amenacen la seguridad de las personas y sus bienes. En cualquier caso, todo recurso o apoyo adicional en personal operativo o en medios materiales redonda siempre en una mejora del servicio que se presta a la ciudadanía, es por ello que se incluye, en la activación del Sistema, la red de parques de Voluntario/as. Su colaboración y participación encauzada a través de los convenios firmados con el Consorcio, es un soporte básico en la autoprotección y en la solidaridad social, y ha supuesto durante muchos años un apoyo a la capacidad operativa ante situaciones de emergencia en nuestra Provincia.

MUNICIPIO	Activación del Sistema	
Aguadulce	Osuna	Estepa
Alanís	Lora del Río	Cazalla de la Sierra
Albaida del Aljarafe	Sanlúcar la Mayor	Santiponce
Alcalá de Guadaíra	Alcalá de Guadaíra	Mairena del Alcor
Alcalá del Río	La Rinconada	Santiponce
Alcolea del Río	Lora del Río	Cantillana
Algaba (La)	Santiponce	La Rinconada
Algámitas	Osuna	El Saucejo
Almadén de la Plata	El Ronquillo	Gerena
Almensilla	Mairena del Aljarafe	Sanlúcar la Mayor
Arahal	Arahal	Marchena
Aznalcázar	Sanlúcar la Mayor	Pilas
Aznalcóllar	Sanlúcar la Mayor	Gerena
Badolatosa	Estepa	Osuna
Benacazón	Sanlúcar la Mayor	Pilas
Bollullos de la Mitación	Sanlúcar la Mayor	Mairena del Aljarafe
Bormujos	Mairena del Aljarafe	Sanlúcar la Mayor
Brenes	La Rinconada	Cantillana
Burguillos	La Rinconada	Cantillana
Cabezas de San Juan (Las)	Lebrija	Los Palacios y Villafranca
Camas	Santiponce	Mairena del Aljarafe
Campana (La)	Fuentes de Andalucía	Lora del Río
Cantillana	Cantillana	La Rinconada
Cañada Rosal	Écija	Fuentes de Andalucía
Carmona	Carmona	Mairena del Alcor
Carrión de los Céspedes	Sanlúcar la Mayor	Pilas
Casariche	Estepa	Osuna
Castilblanco de los Arroyos	La Rinconada	Cantillana
Castilleja de Guzmán	Santiponce	Mairena del Aljarafe

Código Seguro De Verificación:	qj3B7kKujLu52Gz+FdVumQ==	Estado	Fecha y hora	
Firmado Por	Manuel Ladron De Guevara Castro	Firmado	10/02/2022 14:50:07	
	Tomas Gallo Torres	Firmado	10/02/2022 14:14:37	
	Matias Vinaza Ruiz	Firmado	10/02/2022 10:31:22	
Observaciones		Página	20/28	
Url De Verificación	https://portal.dipusevilla.es/vfirma/code/qj3B7kKujLu52Gz+FdVumQ==			



Castilleja de la Cuesta	Santiponce	Mairena del Aljarafe
Castilleja del Campo	Sanlúcar la Mayor	Pilas
Castillo de las Guardas (El)	El Ronquillo	Gerena
Cazalla de la Sierra	Cantillana	Cazalla de la Sierra
Constantina	Lora del Río	Constantina
Coria del Río	Mairena del Aljarafe	Sanlúcar la Mayor
Coripe	Morón	Montellano
Coronil (El)	Utrera	Montellano
Corrales (Los)	Osuna	El Saucejo
Cuervo de Sevilla (El)	Lebrija	Los Palacios y Villafranca
Écija	Écija	Fuentes de Andalucía
Espartinas	Sanlúcar la Mayor	Santiponce
Estepa	Estepa	Osuna
Fuentes de Andalucía	Fuentes de Andalucía	Marchena
Garrobo (El)	El Ronquillo	Gerena
Gelves	Mairena del Aljarafe	Santiponce
Gerena	Santiponce	Gerena
Gilena	Estepa	Osuna
Gines	Mairena del Aljarafe	Sanlúcar la Mayor
Guadalcanal	Cantillana	Cazalla de la Sierra
Guillena	Santiponce	Gerena
Herrera	Estepa	Osuna
Huévar del Aljarafe	Sanlúcar la Mayor	Pilas
Isla Mayor	Mairena del Aljarafe	Pilas
Lantejuela	Fuentes de Andalucía	Osuna
Lebrija	Lebrija	Los Palacios y Villafranca
Lora de Estepa	Estepa	Osuna
Lora del Río	Lora del Río	Carmona
Luisiana (La)	Fuentes de Andalucía	Écija
Madroño (El)	El Ronquillo	Gerena
Mairena del Alcor	Mairena del Alcor	Alcalá de Guadaira
Mairena del Aljarafe	Mairena del Aljarafe	Sanlúcar la Mayor
Marchena	Marchena	Arahal
Marinaleda	Estepa	Osuna
Martín de la Jara	Osuna	El Saucejo
Molares (Los)	Utrera	Los Palacios y Villafranca
Montellano	Morón	Montellano
Morón de la Frontera	Morón	Montellano
Navas de la Concepción (Las)	Lora del Río	Constantina
Olivares	Sanlúcar la Mayor	Santiponce
Osuna	Osuna	Estepa
Palacios y Villafranca (Los)	Los Palacios y Villafranca	Utrera
Palmar de Troya (El)	Utrera	Los Palacios y Villafranca

Código Seguro De Verificación:	qj3B7kKujLu52Gz+fdVumQ==	Estado	Fecha y hora
Firmado Por	Manuel Ladron De Guevara Castro	Firmado	10/02/2022 14:50:07
	Tomas Gallo Torres	Firmado	10/02/2022 14:14:37
	Matias Vinaza Ruiz	Firmado	10/02/2022 10:31:22
Observaciones		Página	21/28
Url De Verificación	https://portal.dipusevilla.es/vfirma/code/qj3B7kKujLu52Gz+fdVumQ==		





Palomares del Río	Mairena del Aljarafe	Sanlúcar la Mayor
Paradas	Arahal	Marchena
Pedrera	Estepa	Osuna
Pedroso (El)	Cantillana	Cazalla de la Sierra
Peñaflor	Lora del Río	Carmona
Pilas	Sanlúcar la Mayor	Pilas
Pruna	Morón	El Saucejo
Puebla de Cazalla (La)	Osuna	Arahal
Puebla de los Infantes (La)	Lora del Río	Constantina
Puebla del Río (La)	Mairena del Aljarafe	Sanlúcar la Mayor
Real de la Jara (El)	El Ronquillo	Gerena
Rinconada (La)	La Rinconada	Santiponce
Roda de Andalucía (La)	Estepa	Osuna
Ronquillo (El)	El Ronquillo	Gerena
Rubio (El)	Estepa	Osuna
Salteras	Santiponce	Mairena del Aljarafe
San Juan de Aznalfarache	Mairena del Aljarafe	Santiponce
San Nicolás del Puerto	Lora del Río	Constantina
Sanlúcar la Mayor	Sanlúcar la Mayor	Pilas
Santiponce	Santiponce	Mairena del Aljarafe
Saucejo (El)	Osuna	El Saucejo
Tocina	Cantillana	Carmona
Tomares	Mairena del Aljarafe	Santiponce
Umbrete	Sanlúcar la Mayor	Mairena del Aljarafe
Utrera	Utrera	Los Palacios y Villafranca
Valencina de la Concepción	Santiponce	Mairena del Aljarafe
Villamanrique de la Condesa	Sanlúcar la Mayor	Pilas
Villanueva de San Juan	Osuna	El Saucejo
Villanueva del Ariscal	Sanlúcar la Mayor	Santiponce
Villanueva del Río y Minas	Cantillana	Lora del Río
Villaverde del Río	Cantillana	La Rinconada
Viso del Alcor (El)	Mairena del Alcor	Carmona

En la operatividad del día a día, la activación de los recursos con los que cuenta el Sistema, puede variar, dependiendo del lugar exacto, de los recursos demandados y del grado de activación y siempre buscando la mayor eficiencia en los recursos disponibles en cada momento, para la resolución de servicio.

9. Objetivos del Plan.

Los objetivos de este Plan de Actuación 2.022 tienen continuidad con los establecidos en el primer Plan Director de fecha 29 de noviembre de 2005, en el Programa de Transición 2015, así como en los Programas Sistema Bombero/as Provincia de Sevilla 2016, 2017, 2018, 2.019, 2.020 y Plan de Actuación 2.021

Código Seguro De Verificación:	qj3B7kKujLu52Gz+fdVumQ==	Estado	Fecha y hora	
Firmado Por	Manuel Ladron De Guevara Castro	Firmado	10/02/2022 14:50:07	
	Tomas Gallo Torres	Firmado	10/02/2022 14:14:37	
	Matias Vinaza Ruiz	Firmado	10/02/2022 10:31:22	
Observaciones		Página	22/28	
Url De Verificación	https://portal.dipusevilla.es/vfirma/code/qj3B7kKujLu52Gz+fdVumQ==			

Esta continuidad se mantiene en el tiempo, y más si cabe en la actualidad cuando se pretende abordar un proceso de mejora al objeto de hacer de este Consorcio una organización de excelencia y permitir que su estructura se adapte a los nuevos retos que le exige la sociedad y a aquellos que le puedan ser demandados en el futuro.

Los Objetivos del Plan pueden ir variando adecuándolo a las necesidades percibidas, en aquellas situaciones que por sus características o circunstancias condicionantes así lo aconsejen, priorizando siempre aquellos objetivos que tengan que ver con la seguridad del personal interviniente, y de igual modo, la seguridad de la ciudadanía

Siguiendo esta línea, y partiendo de la realidad actual, se abordan las siguientes actuaciones con la finalidad de buscar la aproximación al óptimo de eficacia y eficiencia en la prestación de los servicios.

1. La adecuación continúa de una plantilla de personal Funcionario/a que permita cumplir con los fines que la legislación confiere a este Servicio,
2. Optimización de todos los recursos actualmente disponibles.
3. Mantener la actual estructura de funcionamiento a través de convenios de colaboración con Ayuntamientos y Mancomunidad de Fomento y Desarrollo del Aljarafe, hasta su integración efectiva en el Consorcio de dichas entidades.
4. Creación de una Comisión Técnica tal y como recoge los Estatutos del Consorcio para que actúe como órgano de asistencia técnica y asesoramiento de los órganos de gobierno en asuntos relacionados con la gestión de los servicios, protocolos y áreas operativas de actuación.
5. Mantener operativos a todos los parques de bombero/as de Funcionario/as que firmen Convenio de Colaboración, con una dotación mínima de tres efectivos, siempre que las circunstancias operativas y/o administrativas lo hagan posible. Si no fuera posible lo anterior, se reordenará la ubicación de los bombero/as Funcionario/as en otros Parques Territoriales según criterios de funcionalidad, coordinación y eficiencia, que busquen optimizar su operatividad, para seguir manteniendo el doble objetivo de: garantizar la integridad física del personal interviniente, fundamentalmente en servicios catalogados como grado 2 y grado 3, ya que aumenta el número de efectivos simultáneos en la intervención, y de igual modo, preservar la seguridad de la ciudadanía, reduciendo el tiempo de ejecución de tareas complejas que conllevan esos tipos de intervención.
6. La organización de las plantillas de los parques con personal funcionario/a deberá ir encaminadas a cubrir dichas guardias con su estructura de mando, dicha organización será llevada a cabo por la Gerencia y/o Jefatura Operativa titular del mismo.

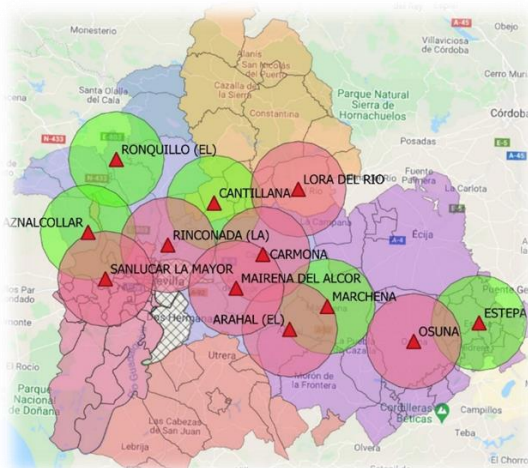
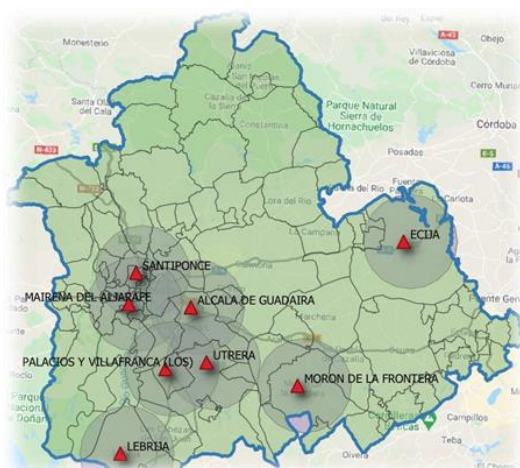

Código Seguro De Verificación:	qj3B7kKujLu52Gz+fdVumQ==	Estado	Fecha y hora
Firmado Por	Manuel Ladron De Guevara Castro	Firmado	10/02/2022 14:50:07
	Tomas Gallo Torres	Firmado	10/02/2022 14:14:37
	Matias Vinaza Ruiz	Firmado	10/02/2022 10:31:22
Observaciones		Página	23/28
Url De Verificación	https://portal.dipusevilla.es/vfirma/code/qj3B7kKujLu52Gz+fdVumQ==		



La configuración operativa de los parques conformados por personal Funcionario/a de la Diputación de Sevilla vendrá dada por los recursos ordinarios de su plantilla, pudiéndose incrementar o modificar por motivos de funcionalidad, coordinación y eficiencia, siempre que las circunstancias operativas y/o administrativas lo hagan posible y a propuesta de la Jefatura Operativo/a en función de la situación del Sistema.

7. Mantener, al menos, un Mando de Guardia Provincial de presencia 24 horas todos los días de la semana y en lo posible establecer una estructura provincial de Mando de Guardia diaria, distribuida por la provincia y compuesta por Oficial/Suboficial, Sargento y Cabo 1º.
8. Dotar de movilidad, entre las diferentes áreas operativa, a los efectivos de guardia, con el fin de poder optimizar los mismos y poder establecer con la dotación mínima, el máximo de parques operativos posible.
9. Mantener los criterios de dispersión geográfica de los recursos, humanos y materiales, en estado de espera y agrupación de éstos en estado de activación del Sistema y en función del siniestro localizado.
10. Seguir avanzando en la ampliación de la estructura de personal, para la implantación efectiva del Consorcio.
11. Los Parques Voluntario/as estarán cubiertos por el personal perteneciente a la Agrupación Local de Protección Civil de sus Ayuntamientos, realizando funciones de colaboración con el Sistema BPS tal y como se recoge en los puntos 18 y 19 de los objetivos del Plan 2022. En tanto entre en funcionamiento dicha Agrupación, seguirán realizando tareas de colaboración los bombero/as Voluntario/as de los Ayuntamientos tal y como se recoge en la ley de Emergencias de Andalucía.

El Consorcio suministrará a dicho personal, el equipamiento adecuado para el desempeño de sus funciones, gozando de la cobertura de un seguro de accidentes y responsabilidad civil en el ejercicio de sus funciones, así como de una defensa jurídica adecuada en aquellos procedimientos que pudieran plantearse como consecuencia de actuaciones derivadas del servicio, tal y como establece el art 26.2 de sus Estatutos.

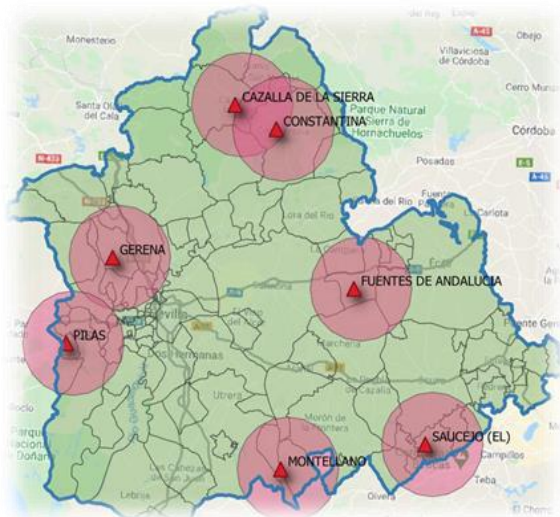

Los mecanismos que se adopten, así como la organización de dichos parques serán llevadas a cabo por la administración titular y deberán ir encaminadas para dar respuesta inmediata en caso de ser activados.

12. Implantación de las Normas Técnicas de Funcionamiento aprobadas. Desarrollar y aprobar nuevas Normas Técnicas de Funcionamiento que vayan estructurando y armonizando el funcionamiento del Consorcio.
13. Desarrollo del reglamento interno de funcionamiento del Consorcio de Prevención, Extinción de incendios y Salvamento de la Provincia de Sevilla.

Código Seguro De Verificación:	qj3B7kKujLu52Gz+fdVumQ==	Estado	Fecha y hora
Firmado Por	Manuel Ladron De Guevara Castro	Firmado	10/02/2022 14:50:07
	Tomas Gallo Torres	Firmado	10/02/2022 14:14:37
	Matias Vinaza Ruiz	Firmado	10/02/2022 10:31:22
Observaciones		Página	24/28
Url De Verificación	https://portal.dipusevilla.es/vfirma/code/qj3B7kKujLu52Gz+fdVumQ==		



14. La aprobación de la ordenanza de tasas por prestación del servicio.
15. Dar continuidad a la puesta en marcha, entre otras, de nuevas instalaciones en los Municipios de La Rinconada, Écija, Los Palacios y Villafranca, Mairena del Alcor, Carmona y Morón de la Frontera.
16. Dar continuidad a la adquisición y mantenimientos de vehículos, maquinaria y utillaje para la mejora operativa de los parques integrados en el Sistema Bomberos de Provincia Sevilla. El Consorcio colaborará con los medios necesarios para el correcto funcionamiento de todos los Parques de Bomberos pertenecientes al Sistema de Bomberos de la Provincia de Sevilla.
17. Asesorar a los Ayuntamientos que cuenten con parques de personal Voluntario/a para integrarlos mediante convenios de colaboración en el Sistema BPS a través de la creación de Agrupaciones Locales de Protección Civil, que dependiendo orgánica y funcionalmente de sus respectivos Ayuntamientos, tengan como finalidad la participación voluntaria de la ciudadanía en tareas de protección civil, realizando funciones de colaboración en labores de prevención, socorro y rehabilitación ante situaciones de emergencia, en colaboración con la Junta de Andalucía en lo referente al mantenimiento de estas agrupaciones, articulando para ello los mecanismos necesarios en base a la legislación vigente.
18. Considerar miembros del Grupo de Pronto Auxilio a los Voluntario/as de la Sección de protección civil de los Ayuntamientos partícipes de dichos convenios, a los que, por su vocación benéfico-social, colaboren de una manera altruista en tareas de Prevención y Extinción de Incendios y de Salvamentos, dentro de la estructura operativa del Sistema de Bombero/as Provincia de Sevilla". Los Voluntario/as del grupo de pronto auxilio de la Sección de protección civil de los Ayuntamientos prestarán su colaboración siempre bajo la dirección y supervisión de personal profesional tal como recoge la Ley 2/2002, de 11 de noviembre, de Gestión de Emergencias en Andalucía. Además estarán a lo dispuesto al principio de respeto a los derechos fundamentales de los ciudadanos y a las libertades públicas en los términos de la Constitución, el Estatuto de Autonomía, la Ley de Emergencias de Andalucía y al resto del ordenamiento jurídico (Disposición Adicional 1ª de la Ley 45/2015, de 14 de Octubre, del voluntariado; Disposición Adicional primera de la Ley 7/2001, de 12 de Julio, del voluntariado; Decreto 159/2016, de 4 de Octubre, por el que se regula el Reglamento General de las Agrupaciones Locales del Voluntariado de Protección Civil de la Comunidad Autónoma de Andalucía). Para ello, es necesario que exista una organización reglada previa de estas organizaciones de Grupo de pronto auxilio para que se integren en las agrupaciones de protección civil de los municipios que ya las tengan constituidas, o que se creen en los que aún no dispongan de ellas para poder colaborar con las mismas y dotarlas convenientemente, con el objetivo de la mejora de la calidad del servicio que se presta a la ciudadanía, iniciando el proceso en este ejercicio.

10. Normas de funcionamiento del Sistema para las Administraciones conveniadas.

- **Respecto del Consorcio Provincial.**

Mientras tanto la Administración con parque de bombero/as concrete su adhesión al Consorcio Provincial y hasta que tal integración se produzca, y en la duración prevista en el presente Plan, reconociendo su autonomía orgánica y funcional, La Administración se obliga a aceptar y reconocer la alta dirección operativa del Sistema Bombero/as de la Provincia de Sevilla, asumiendo los protocolos de actuación y circulares operativas que de la misma dimanen.

- **Respecto a la organización del Consorcio.**

- a) Integrarse en el Área Operativa Operativa correspondiente según Plan de Actuación y colaborar con los Parques existentes en la misma en los términos que se establezcan por la Dirección Operativa del Sistema de Bombero/as de la Provincia de Sevilla. Excepcionalmente podrán prestar servicios en otras Áreas

Código Seguro De Verificación:	qj3B7kKujLu52Gz+fdVumQ==	Estado	Fecha y hora
Firmado Por	Manuel Ladron De Guevara Castro	Firmado	10/02/2022 14:50:07
	Tomas Gallo Torres	Firmado	10/02/2022 14:14:37
	Matias Vinaza Ruiz	Firmado	10/02/2022 10:31:22
Observaciones		Página	25/28
Url De Verificación	https://portal.dipusevilla.es/vfirma/code/qj3B7kKujLu52Gz+fdVumQ==		





de la provincia de Sevilla cuando así lo exija la seguridad de la ciudadanía, la protección del Medio Ambiente, en caso de actuaciones de especial trascendencia o cuando así lo establezca la Dirección Operativa de forma motivada por razones de urgencia.

- b) Las Administraciones informarán sobre los protocolos operativos propios si disponen de ellos y comunicarán diariamente al Centro Operativo Provincial de los medios humanos y materiales disponibles, personal localizado, retenes que procedan, así como de cualquier incidencia que afecte a la operatividad del servicio.
 - c) Respetar la imagen oficial del Sistema de Bombero/as de la Provincia de Sevilla en todos los elementos y materiales que formen parte de dicho sistema (vehículos, equipos, herramientas, vestuario, cascos, etc...). Los miembros del sistema provincial sólo utilizarán la uniformidad cuando se encuentren de servicio o en actividades relacionadas directamente con el mismo.
 - d) Cumplir con la normativa vigente en prevención de riesgos laborales, tanto en las instalaciones como con el personal propio.
 - e) Cualquier modificación del sistema operativo, logístico o de los recursos humanos del Servicio de Prevención y Extinción de Incendios y Salvamento de la Administración tiene que ser comunicado a la dirección operativa del Sistema de Bombero/as Provincia de Sevilla.
- **Respecto al funcionamiento de los parques.**
 - a) Mantener en perfectas condiciones de servicio y adaptados a la normativa vigente los equipos de intervención que le sean proporcionados por el Consorcio Provincial para el funcionamiento de los Parques de Bombero/as.
 - b) Garantizar la utilización de los vehículos, equipos y materiales exclusivamente en la prestación del servicio de prevención y extinción de incendios. La utilización de un vehículo de altura para servicios no urgentes requerirá la autorización previa de la dirección operativa provincial. Así mismo, estos vehículos, al ser recursos estratégicos del Sistema, no se utilizarán en ningún tipo de retén, permaneciendo siempre en primera salida en el parque asignado.
 - c) Implantar y utilizar la plataforma SIGRID para la realización de partes de guardia, partes de actuación, gestión de cuadrantes y recursos humanos, movimiento de vehículos, comunicación de incidencias y gestión de emergencias, asegurando la formación y cumplimiento por el personal propio y el acceso a la propia plataforma.

Para poder llevar a cabo este apartado se deberá notificar a la dirección operativa del Sistema lo siguiente:

1.- En lo referente a los Funcionario/as que formen parte de los Parque de Bombero/as, se deberá utilizar la Ficha de Datos personales, cuya gestión y protección compete en exclusiva al Ayuntamiento, que deberá formar parte del Expediente personal de cada bombero/a del Parques. A su vez se deberá comunicar por parte del Ayuntamiento cada movimiento que se produzca de alta o baja en la plantilla de los Parque de Bombero/as. Dichos cambios, así como cualquier otro que directamente afecte a la plantilla de los Parque, se deberá documentar convenientemente según se trate de baja en el servicio o nuevas incorporaciones a los Parques, atendiendo a los procedimientos de selección de candidatos que la Entidad Local tenga realizado a estos efectos.

2.- En lo referente a la gestión de los cuadrantes del personal de los Parque, se deberá enviar a la dirección operativa del Sistema, con la antelación suficiente en la medida en la que sea posible el cuadrante del personal, preferentemente del año completo, así como las guardias localizadas que

Código Seguro De Verificación:	qj3B7kKujLu52Gz+fdVumQ==	Estado	Fecha y hora	
Firmado Por	Manuel Ladron De Guevara Castro	Firmado	10/02/2022 14:50:07	
	Tomas Gallo Torres	Firmado	10/02/2022 14:14:37	
	Matias Vinaza Ruiz	Firmado	10/02/2022 10:31:22	
Observaciones		Página	26/28	
Url De Verificación	https://portal.dipusevilla.es/vfirma/code/qj3B7kKujLu52Gz+fdVumQ==			

tienen obligación de realizar. Además se deberá comunicar cualquier cambio que se produzca en el cuadrante de los Parques para poder dar traslado de los mismos a la plataforma SIGRID.

3- En lo referente a los Partes de Guardia, los parques del Ayuntamiento, deberá cumplimentarlos diariamente a través del SIGRID, debiéndose enviar a la dirección operativa del sistema declaración responsable emitida por el jefe/a de Parque que acredite la realidad del día a día de esos Parque de Bombero/as, en lo referente a Personal, Vehículos, Instalaciones, Comunicaciones, Mantenimiento etc. así como los cuadrantes de ejecución de guardias.

4.- Los Partes de Actuación se deberán cumplimentar debidamente y ser firmados por el jefe/a del Parque y del responsable municipal designado por el Ayuntamiento y se remitirán al Ayuntamiento para su custodia y gestión. No se admitirán los Partes de Actuación que no reflejen datos contrastados relativos al siniestro. Se remitirá al Consorcio relación detallada mensual de los partes que pasan a custodia y archivo por el Ayuntamiento. En la relación se detallarán como mínimo los campos siguientes:

- Fecha
- Población
- Hora
- Nombre de la vía o carretera.
- Municipio
- Tipología.
- Personal Actuante
- Descripción Intervención

d) Mantener las instalaciones de los parques de bombero/as en las condiciones adecuadas de habitabilidad, operatividad y buen uso, teniendo en cuenta la naturaleza propia del Servicio y su horario continuado, estableciendo los mecanismos más adecuados para ello

e) Comunicar al Consorcio Provincial por escrito a través del registro sidereal electrónico, las necesidades de mantenimiento o reparación de equipos y vehículos.

• **Respecto a los Recursos Humanos. -**

a) Asegurar la realización de prácticas y ejercicios por parte de los integrantes del parque en cada una de las guardias según los procedimientos que se establezcan para ello por la Jefaturas de los Parques.

11. Propuesta dotación de Convenios de Colaboración

Este Plan de Actuación 2022 continuará en principio con su modelo de gestión de funcionamiento del Servicio de Bombero/as de la Provincia de Sevilla, a través de la firma de convenios de colaboración actualizados en base a la realidad actual, entre el Consorcio de Prevención, Extinción de Incendios y Salvamento de la provincia de Sevilla y los Ayuntamientos y Mancomunidad de Desarrollo y Fomento del Aljarafe, titulares de los parques de Bombero/as.

Será objeto de los respectivos convenios la colaboración de ambas Instituciones en la prestación del Servicio de Prevención y Extinción de Incendios en la provincia de Sevilla, a través de la red Provincial del Sistema de Bombero/as de la Provincia de Sevilla, en los términos establecidos en las cláusulas que en estos se especifiquen y de acuerdo con el Plan de Actuación 2022 del Sistema de Bombero/as de la Provincia de Sevilla.

A través de los mencionados convenios de colaboración, el Consorcio colaborará en la dotación económica de los Parques de Bombero/as mediante una aportación anual.

Código Seguro De Verificación:	qj3B7kKujLu52Gz+fdVumQ==	Estado	Fecha y hora	
Firmado Por	Manuel Ladron De Guevara Castro	Firmado	10/02/2022 14:50:07	
	Tomas Gallo Torres	Firmado	10/02/2022 14:14:37	
	Matias Vinaza Ruiz	Firmado	10/02/2022 10:31:22	
Observaciones		Página	27/28	
Url De Verificación	https://portal.dipusevilla.es/vfirma/code/qj3B7kKujLu52Gz+fdVumQ==			

Aplicación Presupuestaria: 32.13600/46200

PARQUE	IMPORTE
ALCALÁ DE GUADARIA	390.000,00 €
ARAHAL	165.000,00 €
AZNALCOLLAR	0,00 €
CANTILLANA	0,00 €
CAZALLA DE LA SIERRA	172.000,00 €
CONSTANTINA	145.000,00 €
ÉCIJA	200.000,00 €
ESTEPA	0,00 €
FUENTES DE ANDALUCÍA	165.000,00 €
GERENA	165.000,00 €
LEBRIJA	190.000,00 €
LORA DEL RÍO	0,00 €
MARCHENA	0,00 €
MONTELLANO	165.000,00 €
MORÓN DE LA FRONTERA	200.000,00 €
OSUNA	0,00 €
LOS PALACIOS Y VILLAFRANCA	200.000,00 €
PILAS	165.000,00 €
EL RONQUILLO	0,00 €
SANLÚCAR LA MAYOR	0,00 €
EL SAUCEJO	165.000,00 €
UTRERA	240.000,00 €
TOTAL	2.727.000,00 €

Aplicación Presupuestaria: 32.13600/46300

PARQUE	SUBVENCIÓN
MANCOMUNIDAD DESARROLLO Y FOMENTO DEL ALJARAFE	1.458.891,73 €

12. Seguimiento del Plan de Actuación.

La responsabilidad del seguimiento de este Plan se llevará a cabo por los Órganos Directivos del Consorcio de Prevención y Extinción de Incendios y Salvamento de la Provincia de Sevilla.

13. Disposición final

El presente Plan de Actuación, podrá sufrir modificaciones en tanto en cuanto se vayan incorporando los diferentes entes que conforman el Sistema al Consorcio.

Se mantendrá la actual estructura de funcionamiento a través de convenios de colaboración con Ayuntamientos y Mancomunidad de Fomento y Desarrollo del Aljarafe, hasta su total integración en el Consorcio de dichas entidades.

Código Seguro De Verificación:	qj3B7kKujLu52Gz+fdVumQ==	Estado	Fecha y hora	
Firmado Por	Manuel Ladron De Guevara Castro	Firmado	10/02/2022 14:50:07	
	Tomas Gallo Torres	Firmado	10/02/2022 14:14:37	
	Matias Vinaza Ruiz	Firmado	10/02/2022 10:31:22	
Observaciones		Página	28/28	
Url De Verificación	https://portal.dipusevilla.es/vfirma/code/qj3B7kKujLu52Gz+fdVumQ==			